

**ASPIRADORA INDUSTRIAL  
TURBO OIL 3 HP**



**Instrucciones de  
Uso y Mantenimiento**

Bolivia 2735 –(1678) Caseros, Buenos Aires    Tel.: (54-11) 4750-0203//WhatsApp: 11-4043-4325

[info@turbion.com.ar](mailto:info@turbion.com.ar) // [www.turbion.com.ar](http://www.turbion.com.ar)



Estimado Cliente:

La aspiradora **TURBO OIL 3 HP** que Ud. ha adquirido es una versión de la amplia línea TURBO 4000, que combina toda la potencia y robustez ya conocida, con un sistema de filtrado especial para productos líquidos y sólidos **NO INFLAMABLES**.

Este conjunto filtrante consiste en separar la bolsa filtro de la entrada del tanque reservorio, para ello la bolsa es alojada dentro de un cilindro que se superpone al tanque recolector, el cual a su vez porta en su interior un cono deflector.

Es un equipo desarrollado para responder eficazmente a las rigurosas tareas de limpieza industrial que exigen actualmente las normas del mercado, resultando ideal para ser empleado en forma continua

Con el fin de facilitar la tarea del operador, aprovechar al máximo las propiedades y garantizar por mucho tiempo el funcionamiento del equipo, le brindamos la información que debe tener en consideración para su buen uso y mantenimiento.

<b>DATOS TECNICOS</b>	
Caudal de aire	4.3 m <sup>3</sup> /min
Succión	2250 mm/col.agua
Capacidad de recolección	75 Litros
Tanque de recolección	Polietileno de alta densidad
Estructura del Gabinete	Ac. Inox. Tratado con pintura Epoxi
Ruedas delanteras	2 giratorias
Ruedas traseras	2 fijas
Potencia del motor	2 x 3 HP c/u
Alimentación	380 Volts
Cable	10 Mts.
Dimensiones (LxAxH)	950 x 590 x 1150
Peso Bruto	91 Kgs.

**Provista con los siguientes accesorios:**

Manguera espiralada de polietileno diam. 38mm x 5 mts. de longitud

Caño de prolongación

Accesorio para plano

Accesorio para rincones

Dispositivo de protección para motores

Cilindro superior donde se aloja:

**Sistema de filtrado**

1 bolsa filtro de fibra, con tratamiento antihumedad,

2 filtro de seguridad que cubre el canasto (sujeto a la tapa del tanque), conteniendo en su interior el

flotante que será imprescindible al momento de aspirar líquido

Este conjunto se encuentra colocado en la parte superior del tanque recolector delantero.

## **ADVERTENCIAS GENERALES DE INSTALACION Y USO**

❖ **Recomendamos leer atentamente las advertencias e instrucciones de uso contenidas en este manual, ya que dan importantes indicaciones sobre la “SEGURIDAD DE USO Y MANTENIMIENTO”.**

- 1) La conexión de la aspiradora a la red eléctrica tiene que ser efectuada por técnicos calificados y capacitados para tal fin, respetando las normas y leyes vigentes. **ASEGURANDO QUE LA TOMA POSEA CONEXIÓN A TIERRA.**
- 2) Compruebe que los datos de la placa de identificación correspondan a los de la red de distribución eléctrica.
- 3) El cable eléctrico tiene que estar protegido contra aplastamientos accidentales.
- 4) No utilice el equipo con el cable de alimentación deteriorado y no trabaje sin la ficha original.
- 5) En caso de incompatibilidad entre el toma corriente y la ficha original del equipo, requiera que personal calificado profesionalmente cambie el toma corriente por otro de tipo adecuado.
- 6) En caso que el cable de alimentación se dañará, deberá ser reemplazado por el fabricante o personal técnico autorizado.
- 7) El uso de cualquier aparato eléctrico exige el respeto de algunas reglas fundamentales:
  - a) No toque el equipo con las manos o los pies mojados o húmedos.
  - b) No use el aspirador descalzo o con indumentaria inapropiada.
  - c) No tire del cable de alimentación de la aspiradora para desenchufarlo del toma corriente.
- 8) Si utiliza prolongador, asegúrese que:
  - no se encuentre deteriorado ni enmendado,
  - que posea conductores con sección superior a los 2.5 mm<sup>2</sup> y fichas homologadas
- 9) La aspiradora no debe ser utilizada en presencia de atmósfera corrosiva o potencialmente explosiva.
- 10) La aspiradora se considera desactivada sólo cuando una vez apagada, con la llave de encendido, se la ha desenchufado de la instalación de eléctrica.
- 11) El usuario de la aspiradora, así como la persona que efectúa las operaciones de mantenimiento de rutina tienen que conocer perfectamente el contenido del manual.

**IMPORTANTE: El fabricante no puede considerarse responsable de los eventuales daños provocados por una instalación defectuosa del equipo, así como aquellos que se deriven de usos inapropiados, incorrectos o irrazonables de la aspiradora o de sus accesorios.**

## **INSTALACIÓN Y PUESTA EN FUNCIONAMIENTO**

### **CONEXIÓN ELECTRICA SIN DISPOSITIVO DE PROTECCIÓN DE MOTOR**

- 1) Conecte el equipo al toma corriente, respetando la conexión a tierra del mismo, por razones de SEGURIDAD.
- 2) Para utilizar la maquina:
  - a) Encienda el equipo, girando la llave de encendido e inversora, a posición I  
el equipo encenderá y tendrá que verificar el sentido de giro, a través del visor que se encuentran en el capot
  - b) Si las turbinas estuviesen girando al revés (sentido contrario de la flecha), tendrá que apagar el equipo, volviendo la llave a posición “0”-
  - c) Una vez que el equipo esté detenido, gire la llave a posición II, y su equipo estará girando correctamente

## OPCIONAL

### CONEXIÓN ELECTRICA CON DISPOSITIVO DE PROTECCIÓN DE MOTOR

- 1) Conecte el equipo al toma corriente, respetando la conexión a tierra del mismo, por razones de SEGURIDAD.
- 2) Para utilizar la maquina:
  - a) Encienda el equipo, girando la llave de encendido e inversora, a posición I, si el equipo no enciende, es porque las fases están invertidas y el equipo giraría al revés
  - b) Vuelva la llave a posición "0", y gire a posición II.
  - c) El equipo habrá encendido, verificando que las turbinas giran en sentido correcto como indica la flecha (sentido horario), a través del visor que se encuentra en el capo.

### PROTECCIÓN DEL MOTOR

Su aspiradora posee un dispositivo para proteger el motor.

Dicho dispositivo evitará el deterioro del motor en caso de eventuales deficiencias, como: asimetría de fases, alta o baja tensión, orden de secuencia y/o falta de fase, ya sean provocadas por una instalación eléctrica no adecuada para el equipo, por una falla en /el suministro de energía, rotura de cable, falso contacto en la ficha, etc.

El sistema, al cabo de unos segundos de haber detectado la falla, detendrá el equipo para evitar que el motor se queme.

Luego de 8 segundos de restauradas las fases y tensiones adecuadas para el equipo, el sistema se reconectará titilando el led verde.

Si la falla fuera recurrente, comuníquese con nuestro servicio técnico.

#### **PRECAUCIÓN:**

- **La llave de interruptora debe estar en la posición de "apagado" cada vez que vaya a conectar o desconectar la máquina de la red eléctrica.**
- **Para encender o apagar la aspiradora, use la "llave de interruptora".**

### COMO UTILIZAR SU ASPIRADORA

La aspiradora TURBO " OIL " puede realizar tres funciones básicas:

- **Aspirar sólidos**
- **Aspirar líquidos**
- **Soplar con aire seco y limpio**

#### **ATENCIÓN:**

**Nunca aspire los siguientes materiales:**

- ❖ **Residuos líquidos explosivos**
- ❖ **Cigarrillos o brasas encendidas**
- ❖ **Polvos o partículas combustibles o explosivas**
- ❖ **Productos impalpables, ya que el filtro standard que porta la máquina, NO es apropiado para retener residuos finos, esto provocará el deterioro del filtro, y por ende la ruptura del conjunto turbo motor.**

Nota: En caso de necesitar aspirar productos impalpables, consulte a su proveedor los distintos sistemas de filtros, apropiados para cada tipo de producto.

**A continuación, detallaremos las tareas básicas:**

### ASPIRACION DE LÍQUIDOS Y SÓLIDOS

- Antes de comenzar a aspirar, líquidos:
  - 1) Desconecte la manguera superior de la tapa del tanque delantero.
  - 2) Suelte los cierres que sostienen la tapa, y retírela.
  - 3) Verifique que se encuentre sujeto a la tapa del tanque:
    - el canasto conteniendo en su interior el flotante y
    - la bolsa filtro de seguridad cubriendo el canasto

- 5) Posicione la tapa sobre el tanque asegurándola con los cierres.
  - 6) Conecte nuevamente la manguera que une el tanque inferior posterior al codo de la tapa del tanque delantero.
  - 7) Conecte la manguera de aspiración a la boquilla del tanque delantero.
  - 8) Coloque el accesorio apropiado para la tarea
  - 9) Encienda la aspiradora, que ya se encuentra en condiciones para iniciar el trabajo.
- Finalizado el trabajo, limpie y seque la máquina, Como así también los accesorios utilizados.
  - Vuelva la maquina a las condiciones originales, colocando nuevamente los accesorios retirados anteriormente (incluyendo la bolsa filtro).

#### **\*OPERACIÓN DE SOPLADO**

- Con la maquina apagada desconecte la manguera de conexión entre el turbo y la tapa del tanque reservorio, de modo de asegurar una entrada de aire limpio al turbo.
- Retire un silenciador y coloque en su lugar una manguera de aspiración, con el accesorio elegido.
- Encienda la aspiradora.

### **RECOMENDACIONES PARA SU CONSERVACIÓN Y MANTENIMIENTO**

**PRECAUCION:** Aproveche el primer flujo de aire para limpiar cualquier residuo remanente en el interior de la manguera de soplado de manera de asegurarse que el aire sea limpio, caliente y seco.

*Para evitar serios daños en su equipo y garantizar un óptimo rendimiento del mismo, le recomendamos:*

#### **DESATURE LAS TURBINAS DEL TURBO**

Para ello:

- 1) Desconecte la manguera de aspiración de la entrada del turbo, asegurándose de que aspiren aire limpio.
- 2) Encienda la aspiradora, haciéndola funcionar 30 segundos.
- 3) Pare la aspiradora desde la "llave de encendido" y espere 10 segundos.
- 4) Conecte la manguera de aspiración al turbo.

#### **LIMPIEZA Y RECAMBIO DE FILTROS**

**ES OBLIGATORIO CUANDO REALICE ESTAS OPERACIONES UTILIZAR GUANTES DESCATABLES Y MASCARILLA DE PROTECCIÓN DEL SISTEMA RESPIRATORIO**

La aspiradora porta en el interior del cilindro suplementario:

- *Bolsa filtro de fibra para residuos sólidos*
  - *Bolsa filtro de seguridad para residuos líquidos (cubre el canasto que contiene el flotante)*
- Es recomendable y necesario realizar diariamente la limpieza de la bolsa filtro, para ello:*

- 1 *Traslade la maquina al sector asignado para la limpieza*
- 2 *Desajuste los cierres del cilindro superior que sostiene la tapa*

- 3 *Desconecte la manguera que une la tapa con el turbo*
- 4 *Retire la tapa, del tanque trasero superior conteniendo el canasto porta flotante y bolsa filtro de seguridad.*
- 5 *Retire la bolsa filtro de paño, que se encuentra en el interior del cilindro.*
- 6 *Proceda a la limpieza, o recambio de la bolsa, según sea las condiciones que presente la misma.*

*Para realizar la limpieza:*

**Cepille el exterior del elemento filtrante, o sopetee, desde la parte interior del mismo hacia fuera**

### **IMPORTANTE:**

**EL USO DE FILTROS DAÑADOS O SATURADOS, COMO LA NO UTILIZACION DE ELLOS, PERJUDICA LA VIDA DE UTIL DEL EQUIPO Y HACE CADUCAR LA GARANTIA!!!!**

- *Limpie y mantenga en perfectas condiciones los burletes de unión entre el tanque recolector y el cilindro superior para evitar pérdidas de caudal en la aspiración.*
- *NO moje ni lave la bolsa filtro de fibra.*
- *Verifique que el burlete de goma de la bolsa filtro se encuentre limpio y en perfectas condiciones, y que al colocar la bolsa filtro, dicho burlete, quede correctamente insertado alrededor del borde del tanque, evitará que:*
  - *el burlete se deteriore,*
  - *se infiltre material aspirado en el interior del turbo aspirador y por ende se deteriore.*
- *Al sujetar la tapa del tanque con los cierres, verifique que la unión entre las tres partes (tapa, burlete de bolsa y tanque) queden herméticamente selladas, de esta manera evitará pérdida de caudal en la aspiración*

**ESTAS RECOMENDACIONES LE AYUDARÁN A EXTENDER LA VIDA ÚTIL DE SU EQUIPO ASPIRADOR**

**ATENCIÓN:** ANTES DE REALIZAR CUALQUIER TAREA DE CONSERVACIÓN Y MANTENIMIENTO, VERIFIQUE QUE LA ASPIRADORA ESTE DESCONECTADA. LOS SERVICIOS DE ASISTENCIA TECNICA DEBERAN SER REALIZADAS POR PERSONAS AUTORIZADAS E INSTRUÍDAS PARA TAL FIN.

**Máquina compuesta por dos conjuntos turbo-motor, cada uno compuesto por:**

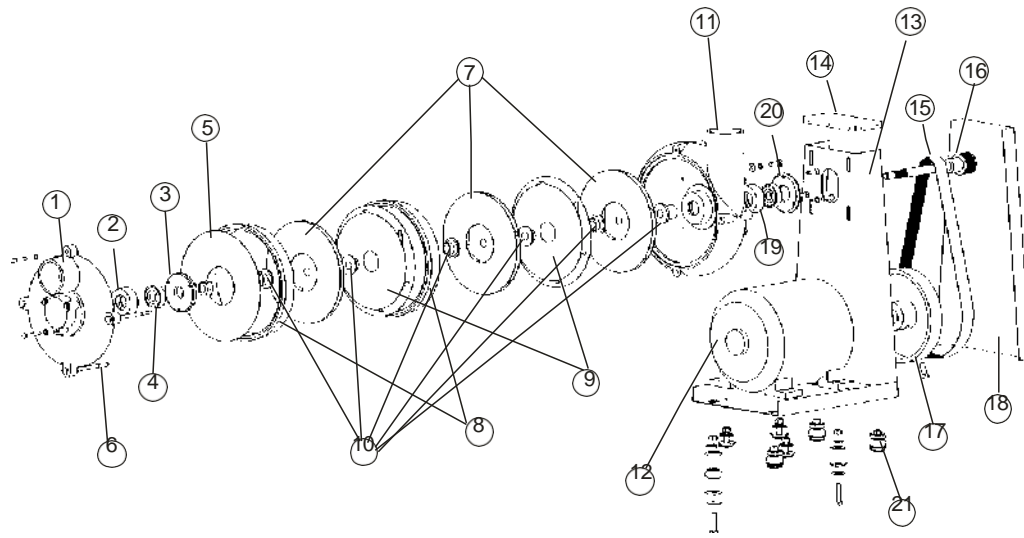

**DETALLE DE PIEZAS DEL TURBO MOTOR**

- |                                  |                                      |
|----------------------------------|--------------------------------------|
| 1 Tapa trasera de turbo          | 11 Carcaza delantera de turbo        |
| 2 Buje de rodamiento 6201        | 12 Motor trifásico 3 HP              |
| 3 Tapa de rodamiento 6201        | 13 Brida soporte de turbo motor      |
| 4 Rodamiento 6201                | 14 Tapa superior de brida            |
| 5 Disco final                    | 15 Correa plana de 30 x 795 mm       |
| 6 Tensor de turbo                | 16 Eje de Turbo                      |
| 7 Turbinas Giratorias            | 17 Polea de motor                    |
| 8 Anillos distanciadores         | 18 Tapa frontal de brida             |
| 9 Turbinas fijas                 | 19 Buje y rodamiento 6203            |
| 10 Juego de bujes distanciadores | 20 Tapa delantera de rodamiento 6203 |
|                                  | 21 Juego de amortiguador             |



## **CERTIFICADO DE GARANTÍA**

**TURBION** otorga la garantía de esta máquina, por el término de **12 meses** a partir de la fecha de entrega, cuya fecha debe ser comprobada por la factura de compra ú otro documento;

A continuación, detallamos los términos de la garantía:

1 La garantía abarca la solución de todos los defectos ocurridos, en lapso estipulado, que comprobadamente sean de material ó de fabricación.

2 No están incluidas en la garantía:

Piezas específicas como manguera, bolsa filtro, tubo de extensión, accesorios y cable de alimentación, Defectos o insuficiencias de conexiones contrarias a las instrucciones, manipuleo inadecuado, como así también el incumplimiento de las instrucciones de funcionamiento (ej: trabajo del equipo sin filtros, voltajes (tensiones) superiores ó inferiores a los indicados, faltas de fase, daños en cable, manguera, accesorios etc., utilización de repuestos ó componentes que no sean los indicados por el fabricante (y debidamente marcados e identificados)

La no verificación periódica de los filtros

Defectos causados por personas no autorizadas sin el cumplimiento de las normas de higiene y seguridad habituales;

3 Este equipo fue desarrollado especialmente para ejecutar tareas de limpieza, no siendo recomendada su utilización en cualquier otra actividad que exceda los límites del aparato;

4 En casos de garantía, el equipo deberá ser entregado a uno de nuestros puestos de servicio. Al remitirlo para su asistencia, se debe observar que el equipo esté bien embalado, con indicación completa del remitente, y si es posible, acompañado de una breve descripción del defecto. Les sugerimos verificar nuestras direcciones de Servicios Autorizados.

5 Las garantías son prestadas sin ningún costo y no causan una prórroga ni un reinicio del tiempo de garantía. Los repuestos reemplazados pasan a ser de nuestra propiedad;

6 Solamente asumimos la garantía si el equipo esta acompañado de la debida documentación y dentro del plazo de la garantía arriba especificado;

7 El fabricante no se responsabiliza por los daños personales ó materiales ocasionados por la utilización indebida de este equipo;

8 Expirando el plazo de vigencia de esta garantía, cesará toda responsabilidad del fabricante, en cuanto a la validez de los términos estipulados en este certificado;

Para cualquier trámite debe mencionar el nº de factura, fecha de compra, y nro. de serie. **CONSÍGNELOS** aquí:

Fecha de compra.....

Factura Nro.:.....

Número de Serie # .....

